



ΕΦΗΜΕΡΙΣ ΤΗΣ ΚΥΒΕΡΝΗΣΕΩΣ

ΤΗΣ ΕΛΛΗΝΙΚΗΣ ΔΗΜΟΚΡΑΤΙΑΣ

ΑΘΗΝΑ
9 ΜΑΡΤΙΟΥ 1990

ΤΕΥΧΟΣ ΤΕΤΑΡΤΟ

ΑΡΙΘΜΟΣ ΦΥΛΛΟΥ
119

ΠΕΡΙΕΧΟΜΕΝΑ

ΑΠΑΛΛΟΤΡΙΩΣΕΙΣ

ΑΠΟΦΑΣΕΙΣ

Καθορισμός των ορίων του αιγιαλού και δημιουργία ζώνης παραλίας στη θέση Παράκτια Περιοχή Κάστρου Ν. Ηλείας 1

ΠΟΛΕΟΔΟΜΙΑ

ΑΠΟΦΑΣΕΙΣ

Κατηγοριοποίηση, καθορισμός ορίων και όρων και περιορισμών δόμησης στους οικισμούς Κοινότητας Ραδοβιζίου και συνοικισμού Διχουνίου Ν. Ιωαννίνων 2

ΑΠΑΛΛΟΤΡΙΩΣΕΙΣ

ΑΠΟΦΑΣΕΙΣ

Αριθ. 92 (1)
Καθορισμός των ορίων του αιγιαλού και δημιουργία ζώνης παραλίας στη θέση Παράκτια Περιοχή Κάστρου Ν. Ηλείας.
Ο ΝΟΜΑΡΧΗΣ ΗΛΕΙΑΣ

Έχοντας υπόψη:

1. Τις διατάξεις των άρθρων 1 μέχρι και 7 του Α.Ν. 2344/1940 «περί αιγιαλού και παραλίας», όπως τροποποιήθηκαν και συμπληρώθηκαν με τις διατάξεις: α) Του άρθρου 13 του Ν. 1078/1980 και β) του άρθρου 23 του Ν. 1337/1983.

2. Τις διατάξεις της παρ. 9 του άρθρου 1 του Κεφαλαίου Β' της 0.208/181/26.4.1982 (ΦΕΚ 214/26.4.1982 τ.Β') κοινής απόφασης των Υπουργών Προεδρίας Κυβερνήσεως και Οικονομικών «Αναμόρφωση Συλλογικών Οργάνων Γνωμοδοτικής και Αποφασιστικής Αρμοδιότητας του Υπουργείου Οικονομικών».

3. Την από 18.10.89 έκθεση της «Επιτροπής καθορισμού των ορίων του αιγιαλού και παραλίας και θέσεων αμμουληφίας», που καθόρισε τα όρια του αιγιαλού και της παραλίας στην περιοχή Κάστρου Ν. Ηλείας και το από το Μάρτιο 1987 με κλίμακα 1:500 τοπογραφικό διάγραμμα του τοπογράφου μηχανικού Παναγιώτη Μανιάτη που θεωρήθηκε την 24.3.1988 από τη Δ/ση Τεχνικών Υπηρεσιών της Νομαρχίας Ηλείας και συνοδεύει την έκθεση της προαναφερόμενης Επιτροπής.

4. Τη σύμφωνη γνώμη του Γενικού Επιτελείου Ναυτικού, που διατυπώθηκε στο Φ 544.5/20/90 έγγραφό του.

5. Τις διατάξεις του άρθρου 1 της παρ. 1 του Ν. 3200/1955 (ΦΕΚ 97/Α'/1955) «περί διοικητικής αποκεντρώσεως» σε συνδυασμό με τις διατάξεις του από 28.6.1955 Β.Δ. «περί εξαιρέσεως από της κατά το άρθρον 1 παρ. 1 του Ν. 3200/1955 αρμοδιότητας των Νομαρχών, αντικειμένων τινων αρμοδιότητας του Υπουργού Οικονομικών», του Β.Δ. 704/1970 και του άρθρου 1 παρ. 5 του Π.Δ. 71/25.2.1984, σχετικά με τη μεταβίβαση αρμοδιοτήτων του Υπουργού Οικονομικών στους Νομάρχες και στις περιφερειακές αρχές διανομαρχιακού επιπέδου, αποφασίζουμε:

1. Επικυρώνουμε την από 18.10.1989 έκθεση της Επιτροπής καθορισμού των ορίων του αιγιαλού και παραλίας και θέσεων αμμουληφίας, καθώς και το από Μαρτίου 1987 τοπογραφικό διάγραμμα, που τη συνοδεύει, το οποίο συντάχθηκε από τον Μανιάτη Παναγιώτη, μηχανικό, με κλίμακα 1:500 και θεωρήθηκε την 24.3.1988 από την Διεύθυνση Τεχνικών Υπηρεσιών της Νομαρχίας Ηλείας, επί του οποίου η πιο πάνω Επιτροπή, με κόκκινη γραμμή καθόρισε τα όρια του αιγιαλού, στη θέση Παράκτια Περιοχή Κάστρου Ν. Ηλείας και με κίτρινη γραμμή τα όρια της παραλίας στην ίδια θέση.

2. Η παρούσα απόφαση μαζί με την έκθεση και το διάγραμμα, που προαναφέ-

ραμε να δημοσιευθούν στην Εφημερίδα της Κυβερνήσεως σύμφωνα με τις διατάξεις του άρθρου 13 του Ν. 1078/1983.

Πύργος, 27 Φεβρουαρίου 1990

Ο Νομάρχης
ΘΕΟΔΩΡΟΣ ΚΑΡΑΜΠΕΛΑΣ

ΕΚΘΕΣΗ

Επιτροπής Καθορισμού των ορίων Αιγιαλού - Παραλίας και Παλ. Αιγιαλού (Άρθρο 74 Π.Δ. 636/77).

Καθορισμός για πρώτη φορά των ορίων αιγιαλού κ.λπ. στην περιοχή «Παραλία Κάστρου» της Κοινότητας Κάστρου έμπροσθεν της ιδιοκτησίας Β. Κουρή του Διον. αρμοδιότητας Οικονομικής Εφορίας Λεχαινών.

Σήμερα στις 18.10.1989 στα Λεχαινά Ηλείας οι υπογεγραμμένοι:

1. Κουνετάς Ηλίας Οικονομικός Έφορος Λεχαινών ως Πρόεδρος.

2. Φλογέρας Βασίλειος, Λιμενάρχης Κυλλήνης, ως Μέλος.

3. Μπουλιάρης Νικόλαος, Αγρον. Τοπογρ. Μηχ/κός στην Δ.Τ.Υ.Ν. Ηλείας που ενεργεί κατ' εντολή και εξουσιοδότηση του Δ.Τ.Υ.Ν. Ηλείας, Σωτηρίου Στεφανάτου, οι οποίοι αποτελούμε την επιτροπή καθορισμού των ορίων του αιγιαλού κ.λπ. σύμφωνα με το άρθρο 74 του Π.Δ. 636/77 και την αριθ. Π.16400/5.11.1979 απόφαση του Νομάρχης Ηλείας (Π.Δ. 636/77, άρθρο 63 παρ. 1) πήγαμε επί τόπου στην παράκτια περιοχή στις 18.10.1989 και αφού λάβαμε υπόψη:

1. Το τοπογραφικό διάγραμμα που συντάχθηκε από τον Παναγιώτη Μανιάτη τοπογράφο Μηχ/κό τον Μάρτιο του 1987 σε κλίμακα 1:500 και το οποίο ελέγχθηκε από τον Μιχάλη Καλογερόπουλο Τοπογράφο Μηχ/νικό της Δ.Τ.Υ.Ν. Ηλείας την 24.3.1988 και θεωρήθηκε από τον Δ.Τ.Υ.Ν. Ηλείας Σωτήρη Στεφανάτο στις 24.3.1988, όπως ορίζει το άρθρο 20 του Ν. 719/77.

2. Τις διατάξεις του Α.Ν. 2344/40 όπως τροποποιήθηκε και ισχύει σήμερα καθώς και την δικαστηριακή και διοικητική νομολογία.

3. Τις διατάξεις του οικισμού Νόμου 1337/83.

4. Την αυτοψία που διενέργησε η αρμοδία κατά νόμο επιτροπή μαζί με αρμοδίους τεχνικούς της υδρογραφικής υπηρεσίας στις 15.2.1989 στην υπόψη παράκτια περιοχή, έμπροσθεν της ιδιοκτησίας Βασ. Κουρή.

5. Το Φ. 544.5/130/89/Α2/Τμήμα ΙΒ/ΓΕΝ/22.3.1989 έγγραφο του Γενικού Επιτελείου Ναυτικού με το οποίο προτείνεται διόρθωση της γραμμής του παλαιού αιγιαλού σύμφωνα με την υπόδειξη στο τοπογραφικό που το συνοδεύει, αποφασίζουμε:

Καθορίζουμε στο παρακάτω τοπογραφικό διάγραμμα:

α) Με κόκκινη γραμμή την οριογραμμή αιγιαλού σημειούμενη με τα γράμματα K1, K2, K3, ...K9, K10, K11.

β) Με κίτρινη γραμμή την οριογραμμή παραλίας σημειούμενη με τα γράμματα K1', K2', K3'...K9', K10', K11'.

γ) Με μπλε γραμμή την οριογραμμή παλαιού αιγιαλού σημειούμενη με τα γράμματα K0'', K1'', K2'', K3'', K4'', K5'', K6'', K7'', K8''.

Τίθεται ζώνη παραλίας 10,0 μέτρα επειδή δεν εξυπηρετούνται οι σκοποί της παρ. 1 του άρθρου 7 του Α.Ν. 2344/40.

Η χάραξη αιγιαλού - παραλίας και παλαιού αιγιαλού γίνεται για πρώτη φορά.

Η Επιτροπή
Ο Πρόεδρος
ΗΛΙΑΣ ΚΟΥΝΕΤΑΣ
Οικον. Έφορος Λεχαινών
Τα Μέλη

ΦΛΟΓΕΡΑΣ ΒΑΣΙΛΕΙΟΣ
Λιμενάρχης Κυλλήνης

ΝΙΚΟΛΑΟΣ ΜΠΟΥΛΙΑΡΗΣ
Αγρ. Τοπ. Μηχ/κός

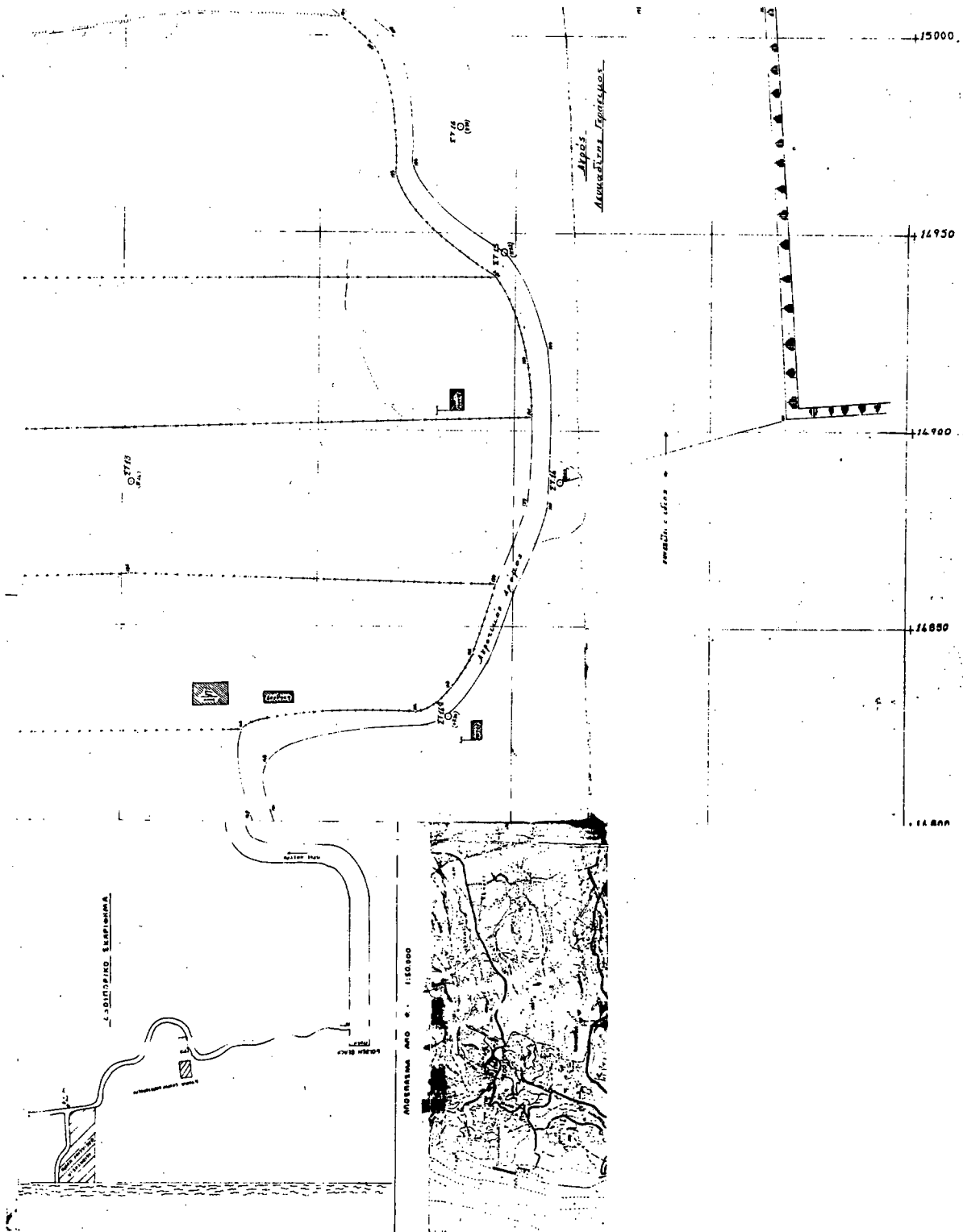



ΠΟΛΕΟΔΟΜΙΑ ΑΠΟΦΑΣΕΙΣ

Αριθ. 336/89

(2)

Κατηγοριοποίηση, καθορισμός ορίων και όρων και περιορισμών δόμησης στους οικισμούς Κοινότητας Ραδοβιζίου και συνοικισμού Διχουνίου Ν. Ιωαννίνων.

Ο ΝΟΜΑΡΧΗΣ ΙΩΑΝΝΙΝΩΝ

Έχοντας υπόψη:

1) Τις διατάξεις του Π.Δ/τος 24.4.85 ΦΕΚ 131 Δ' «περί τρόπου καθορισμού ορίων οικισμών της χώρας μέχρι 2.000 κατ. κατηγορίες αυτών και καθορισμού όρων και περιορισμών δόμησης και όπως τροποποιήθηκαν από το Π.Δ/γμα 14.2.87 ΦΕΚ 133Δ'.

2) Τις προτάσεις των ιδιωτών μελετητών Μηχ/κών στους οποίους ανατέθηκε σχετική μελέτη στα πλαίσια του προγράμματος Ανοικτών Πόλεων που αφορούν την κατηγοριοποίηση και τον προσδιορισμό ορίων των οικισμών Ραδοβιζίου και Διχουνίου.

3) Τα δελτία αρχιτεκτονικής αναγνώρισης που συμπληρώθηκαν από τους προαναφερόμενους μελετητές κατά τις υποδείξεις των σχετικών προδιαγραφών του Υπ. Π.Ε.ΧΩ.Δ.Ε.

4) Τα πληθυσμιακά στοιχεία της τελευταίας απογραφής του Κράτους της ΕΣΥΕ.

5) Την υπ' αριθ. 29/1987 απόφαση του Κοινοτικού Συμβουλίου Ραδοβιζίου.

6) Την γνωμοδότηση του Δασαρχείου Ιωαννίνων για τις περιοχές που πρέπει να εξαιρεθούν των ορίων των οικισμών σαν δάση και δασικές εκτάσεις όπως διατυπώθηκαν με το υπ' αριθ. 247/89 έγγραφό του.

7) Την υπ' αριθ. 7/13.4.89 γνωμοδότηση του ΣΧΟΠ του Νομού.

8) Τις διατάξεις του Α.Ν. 314/68 και του άρθρου 9 του Ν.Δ/τος 17.7.23 «περί αρμοδιότητας επιβολής όρων δόμησης κλπ.».

9) Την Γ4δ/15883/1903/3.2.88 απόφαση Υπ. Π.Ε.ΧΩ.Δ.Ε. για κατάργηση της δημοσίευσης διαγραμμάτων σε ΦΕΚ, αποφασίζουμε:

1) Κατατάσσουμε τους οικισμούς του θέματος στις κατηγορίες:

α) Ραδοβίζι: Συνεκτικός, στάσιμος, μεσαίος, αδιάφορος και ούτε περιστατικός - παραλιακός - τουριστικός.

β) Διχούνιο: Μικρός, διάσπαρτος, αδιάφορος, φθίνων και ούτε περιστατικός - παραλιακός - τουριστικός.

2) Καθορίζουμε τα όρια των οικισμών του θέματος όπως αυτά φαίνονται στα συνοδευτικά της παρούσας σχεδιαγράμματα σε κλ. περίπου 1:5000 που αποτελούν αναπόσπαστα μέρη της απόφασης αυτής και συντάχθηκαν βάσει στοιχείων χαρτών και επί τόπου ελέγχου.

3) Καθορίζουμε τους ακόλουθους Γενικούς και Ειδικούς όρους και περιορισμούς δόμησης:

Α. Γενικοί όροι δόμησης:

1. Εντός των ορίων των οικισμών ισχύουν οι γενικοί όροι δόμησης

που προβλέπονται από τα Π.Δ/γματα 24.4.85 ΦΕΚ 181 Δ' και 14.2.87 ΦΕΚ 133Δ'.

α. Για τους οικισμούς του θέματος

αριότητα γηπέδου 300,0 τ.μ. για τα γήπεδα που βρίσκονται στο συνεκτικό τμήμα και 700,0 τ.μ. για τα γήπεδα που βρίσκονται πέρα από το συνεκτικό τμήμα και μέσα στα όρια των παραπάνω οικισμών.

2. Κατά παρέκκλιση εντός των ορίων των οικισμών θεωρούνται άρτια τα γήπεδα με όποιο εμβαδόν είχαν στις 3.5.85 ημέρα δημοσίευσης του από 24.4.85 Π.Δ/τος ΦΕΚ 181 Δ'.

3. Καθορίζουμε οικοδομική γραμμή σε απόσταση 10,0 μ. από τον άξονα της επαρχιακής οδού για τα οικοπέδα που βρίσκονται πέρα από το συνεκτικό τμήμα και μέσα στα όρια του οικισμού.

Β. Ειδικοί όροι δόμησης.

Για τον οικισμό του θέματος καθορίζουμε τους ειδικούς όρους δόμησης που αναγράφονται στην καρτέλλα που συνοδεύει την παρούσα με τη διευκρίνιση ότι είναι υποχρεωτικοί οι όροι που αναφέρονται στην:

α) Κάλυψη οικοδομής με στέγη από κεραμίδια ή πλάκες με μέγιστη κλίση 50% και μέγιστη προεξοχή 0,8μ.

β) Κάλυψη ανοικτού εξώστη με τα ίδια στοιχεία της στέγης και το μήκος του εξώστη να μην επεκτείνεται σε όλο το μήκος της αντίστοιχης όψης του κτιρίου.

Τα υπόλοιπα στοιχεία της καρτέλλας είναι δυννητικά για τον ιδιοκτήτη ή τον μελετητή.

4. Πριν από οποιαδήποτε κατάτμηση οικοπέδων εντός των ορίων των οικισμών θα πρέπει να θεωρείται το σχετικό τοπογραφικό διάγραμμα από το ΤΠ και ΠΕ Ν. Ιωαννίνων ώστε να εξασφαλίζεται:

α) Η συνέχεια των υπαρχόντων κοινοχρήστων χώρων και η δημιουργία νέων, σύμφωνα με τα οριζόμενα στις διατάξεις της παρ. 1 του άρθρου 6 του Π.Δ/τος 24.4.85 ΦΕΚ 131 Δ' και του Π.Δ/τος 14.2.87 ΦΕΚ 133Δ' και

β) να εξασφαλίζεται οπωσδήποτε η συνέχεια των υφισταμένων ή εγκεκριμένων δρόμων των οικισμών. Κατά τα λοιπά ισχύουν τα οριζόμενα στα Π.Δ/γματα της 24.4.85 ΦΕΚ 181 Δ' και της 14.2.87 ΦΕΚ 133 Δ'.

5. Το σχεδιάγραμμα οριοθέτησης κλίμακας περίπου 1:5000 που συνοδεύει την παρούσα απόφαση αναρτάται ταυτόχρονα με την υπογραφή στον πίνακα ανακοινώσεων του Τμ. Πολ. και Πολ. Εφ. Νομ. Ιωαννίνων.

Η παρούσα απόφαση με την καρτέλλα ειδικών όρων δόμησης που τη συνοδεύουν να δημοσιευθεί στην Εφημερίδα της Κυβερνήσεως.

Ιωάννινα, 19 Φεβρουαρίου 1990

Ο Νομάρχης
ΙΩΑΝΝΗΣ ΚΑΛΟΓΕΙΤΟΝΑΣ

ΠΙΝΑΚΑΣ Α.2.1.

ΔΕΛΤΙΟ ΑΡΧΙΤΕΚΤΟΝΙΚΗΣ ΑΝΑΓΡΑΦΗΣ

ΣΥΣΤΗΜΑ ΔΩΦΕΥΣΗΣ	ΣΥΝΕΧΕΣ	Π. ΕΛΕΥΘΕΡΟ	ΠΤΕΡΥΓΩΝ
------------------	---------	-------------	----------

α/α	ΣΤΟΙΧΕΙΑ ΤΟΥ ΚΤΙΡΙΟΥ ΚΥΡΙΑΡΧΟΣ ΤΥΠΟΣ	ΙΣΟΓΕΙΟ ΥΛΙΚ. ΧΡΩΜ.	Α' ΟΡΟΣ. ΥΛΙΚ. ΧΡΩΜ.	Β' ΟΡΟΣ. ΥΛΙΚ. ΧΡΩΜ.	ΠΑΡΑΤΗΡΗΣΕΙΣ ΛΕΠΤΟΜΕΡΕΙΕΣ
Α	1. στέγης μονόριχτης				%
	2. στέγης διόριχτης				%
	3. στέγης τετράριχτης	6	4	1	30%
	4. δώματος				
	5. θόλου				
Β	1. κύρια όψη	2	9	2	9
	2. λοιπές όψεις				
	3.				
Γ	1. ανοιχτός αέλιος		12	9	60%
	2. ανοιχτός καλυμμένος				
	3. κλειστός				
	4. σιλό-χανιάτι				
Δ	1. εξωστήν		9	8	
	2. εξωτερικής σκάλας				
	3. δώματος				
	4.				
Ε	Ποσοστό ανοιγμάτων	60%	60%		%
	1. οριζόντιο πρέκι		12	9	
	2. ημικυκλικό πρέκι				
	3. τοξωτό πρέκι				
Ζ	1. ταυλαδωτά	3	8	3	8
	2. καρφωτά				
	3. περσιδωτά				
	4. με καίτια	3	8	3	8
	5. με ορνύλη				
ΠΑΡΑΠΟΜΗ	6.				

ΟΙΚΙΣΜΟΣ : ΔΙΚΟΝΗΛΙΟ
 ΛΕΥΣΕ/ΧΩΜ. : ΡΑΝΟΝΕΖΙ
 ΑΡ. ΕΣΥΕ : 3330802
 ΚΩΔΟΣ : 19 ΑΗΜΗΛΙΩΝ

α/α	ΣΤΟΙΧΕΙΑ ΤΟΥ ΚΤΙΡΙΟΥ ΚΥΡΙΑΡΧΟΣ ΤΥΠΟΣ	ΙΣΟΓΕΙΟ ΥΛΙΚ. ΧΡΩΜ.	Α' ΟΡΟΣ. ΥΛΙΚ. ΧΡΩΜ.	Β' ΟΡΟΣ. ΥΛΙΚ. ΧΡΩΜ.	ΠΑΡΑΤΗΡΗΣΕΙΣ ΛΕΠΤΟΜΕΡΕΙΕΣ
Η	1. γείσο				
	2. κορνιζώματα				
	3. παρασάδες				
	4. φουρούσια				
	5. αετώματα				
	6. κομινάδες	4	8	4	8

Θ	1. μονοδρόμιος ψηλός	2. μονοδρόμιος χαμηλός	3. άλλος τρόπος	οκίτσο
		4	8	

ΥΠΟΜΗΝΗΜΑ - ΚΩΔΙΚΑΣ ΣΥΜΒΟΛΙΚΩΝ ΑΡΙΘΜΩΝ

ΥΛΙΚΑ	1	ΠΕΤΡΑ	5	ΠΛΑΚΕΣ ΠΕΤΡΙΝΕΣ	9	ΣΙΔΗΡΟΣ
	2	ΣΟΒΑΣ-ΚΟΝΙΑΜΑ	6	ΚΕΡΑΜΙΔΙΑ ΒΥΖΑΝΤΙΝΑ	10	ΧΩΜΑ
	3	ΞΥΛΟ	7	ΚΕΡΑΜΙΔΙΑ ΓΑΛΛΙΚΑ	11	ΓΥΨΟΣ
	4	ΤΟΥΒΛΟ	8	ΛΑΜΑΡΙΝΑ	12	

ΧΡΩΜΑ	α	ΛΕΥΚΟ	ε	ΟΜΠΡΑ	η
	β	ΜΑΥΡΟ	ι	ΚΟΚΚΙΝΟ	ζ
	γ	ΓΚΡΙΖΟ	π	ΜΠΛΕ	
	δ	ΟΧΡΑ	θ	ΚΙΤΡΙΝΟ	

ΦΩΤ. ΚΥΡΙΑΡΧΟΥ ΤΥΠΟΥ

ΦΩΤ. ΚΑΤΑ ΤΗΝ ΚΡΙΣΗ ΤΟΥ ΜΕΛΕΤΗΤΗ

- 24 -

ΠΙΝΑΚΑΣ Α.2.1.
ΔΕΛΤΙΟ ΑΡΧΙΤΕΚΤΟΝΙΚΗΣ ΑΝΑΓΡΑΦΗΣ

ΟΙΚΙΣΜΟΣ : ΡΑΔΟΒΥΖΙ
ΛΕΩΟΣ/ΚΟΙΝ. : ΡΑΔΟΒΥΖΙΟΥ
ΑΡ. ΕΞΥ. : 33130501
ΗΜΕΡΟΣ : 19/04/14

Α/Α	ΣΤΟΙΧΕΙΑ ΤΟΥ ΚΤΙΡΙΟΥ ΚΥΡΙΑΡΧΟΣ ΤΥΠΟΣ	ΙΣΟΓΕΙΟ		Α' ΟΡΟΣ.		Β' ΟΡΟΣ.		ΠΑΡΑΤΗΡΗΣΕΙΣ
		ΥΛΙΚ.	ΧΡΩΜ.	ΥΛΙΚ.	ΧΡΩΜ.	ΥΛΙΚ.	ΧΡΩΜ.	
Α	1. στέγης μονόριχτης							
	2. στέγης δόριχτης							
	3. στέγης τετράριχτης	7	1					
	4. δώματος							
	5. θόλου							
Β	1. κύρια όψη	2	9	2	9			
	2. λοιπές όψεις							
	3.							
Γ	1. ανοιχτός σκάμπος			12	9			
	2. ανοιχτός καλυμμένος							
	3. κλειστός							
	4. στοά-χανιάτι							
Δ	1. εξωστών			9	3			
	2. εξωτερικής σκάλας							
	3. δώματος							
	4.							
Ε	Ποσοστό ανοιγμάτων	60	2	60	2			
	1. οριζόντιο πρόεκι			12	9			
	2. ημικυκλικό πρόεκι							
	3. τοξωτό πρόεκι							
Ζ	1. τοιχοδομητό	3	8	3	8			
	2. κορωτό							
	3. περιστοιχτό							
	4. με καμία	3	8	3	8			
	5. με φανέλα							
ΑΡΑΘΜΗ	6.							

Α/Α	ΣΤΟΙΧΕΙΑ ΤΟΥ ΚΤΙΡΙΟΥ ΚΥΡΙΑΡΧΟΣ ΤΥΠΟΣ	ΙΣΟΓΕΙΟ		Α' ΟΡΟΣ.		Β' ΟΡΟΣ.		ΠΑΡΑΤΗΡΗΣΕΙΣ
		ΥΛΙΚ.	ΧΡΩΜ.	ΥΛΙΚ.	ΧΡΩΜ.	ΥΛΙΚ.	ΧΡΩΜ.	
Η	1. γείσο							
	2. κορνιζώματα							
	3. παραστάδες							
	4. φουρούσια							
	5. αετώματα							
	6. κομινάδες	1	8	1	8			οκίτσο

Θ	1. μονόστοιχος ψηλός		
		1	8
Θ	2. μονόστοιχος χαμηλός		
Θ	3. άλλος τρόπος		

οκίτσο

ΥΠΟΜΝΗΜΑ - ΚΩΔΙΚΑΣ ΣΥΜΒΟΛΙΚΩΝ ΑΡΙΘΜΩΝ

ΥΛΙΚΑ	1	ΠΕΤΡΑ	5	ΠΛΑΚΕΣ ΠΕΤΡΙΝΕΣ	9	ΣΙΔΗΡΟΣ
ΥΛΙΚΑ	2	ΣΟΒΑΣ - ΚΟΝΙΑΜΑ	6	ΚΕΡΑΜΙΔΙΑ ΒΥΖΑΝΤΙΝΑ	10	ΧΩΜΑ
	3	ΞΥΛΟ	7	ΚΕΡΑΜΙΔΙΑ ΓΑΛΙΚΑ	11	ΓΥΨΟΣ
	4	ΤΟΥΒΛΟ	8	ΛΑΜΑΡΙΝΑ	12	ΟΛΟΚΛΕΜΕΝΟ ΣΙΔΗΡΗΜΑ

ΧΡΩΜΑ	α	ΛΕΥΚΟ	ε	ΟΜΠΡΑ	η
ΧΡΩΜΑ	β	ΜΑΥΡΟ	ι	ΚΟΚΚΙΝΟ	ζ
	γ	ΓΚΡΙΖΟ	π	ΜΠΛΕ	
	δ	ΟΧΡΑ	θ	ΚΙΤΡΙΝΟ	

ΦΩΤ. ΚΥΡΙΑΡΧΟΥ ΤΥΠΟΥ

ΦΩΤ. ΚΑΤΑ ΤΗΝ ΚΡΙΣΗ ΤΟΥ ΜΕΛΕΤΗΤΗ